GREEN TECHNOLOGIES
TRANSFERT asbl

www.transfert-tech.com
contact@transfert-tech.com

INSTRUCTIONS DE CONFIGURATION DU PROGRAMME BLITZ (SI VOUS PREFEREZ L'EFFECTUER AVEC PHPMYADMIN)

Il faut avoir installé le programme phpmyadmin en indiquant ***cloribus*** comme mot de passe pour :

- mysql
- phpmyadmin

Il faut avoir créé le lien entre le serveur Apache2 et l'endroit réel des fichiers de phpmyadmin

Lancez cet url dans votre navigateur

Dans la fenêtre suivante, mettez **root** et le mot de passe ***cloribus***

Cliquer sur « Nouvelle base de données »

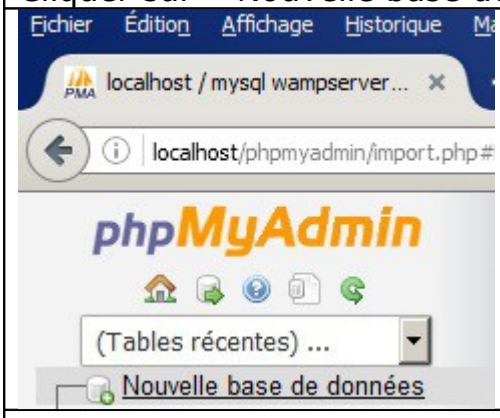

Indiquez « softwares » pour cette nouvelle base de données, puis cliquez sur le bouton « Créer »

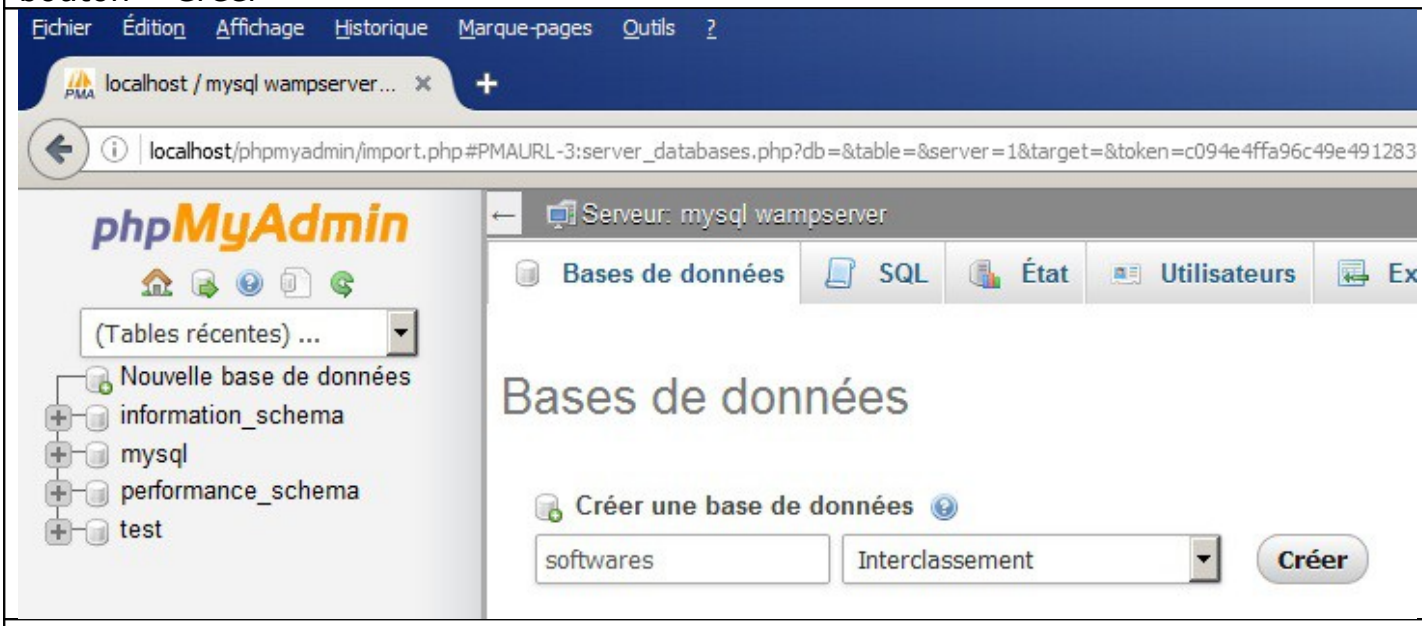

La base de données « softwares » apparaît à gauche

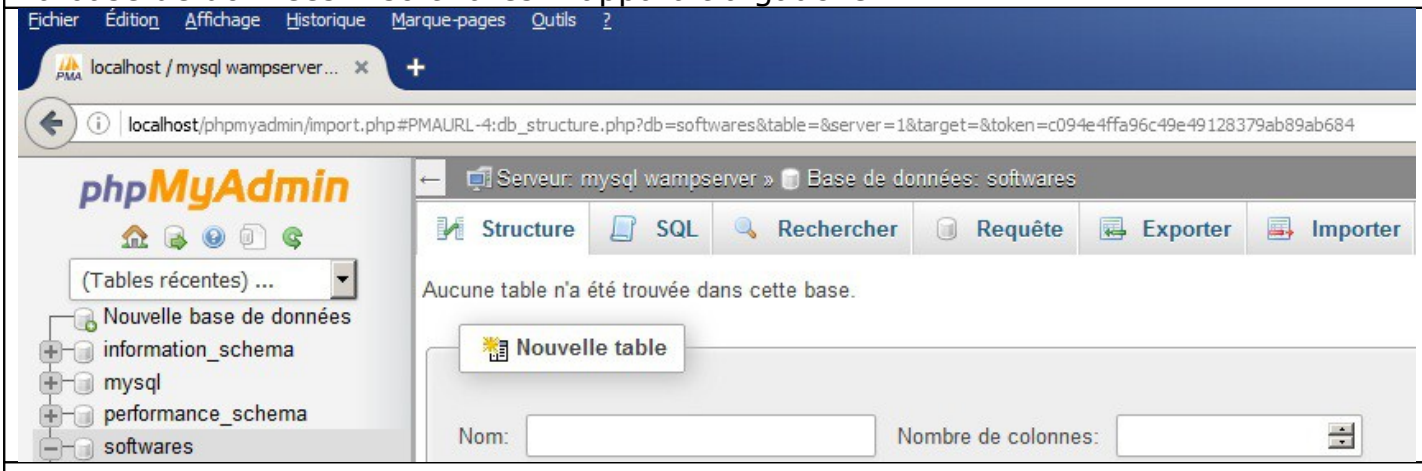

Cliquer sur le bouton à droite « Importer »

Cliquez sur le bouton « Parcourir »

Choisissez le fichier « softwares.sql » dans le dossier « 400 BLITZ-SOFTWARE_VIRGIN_DATAS », puis cliquez sur le bouton « Ouvrir »

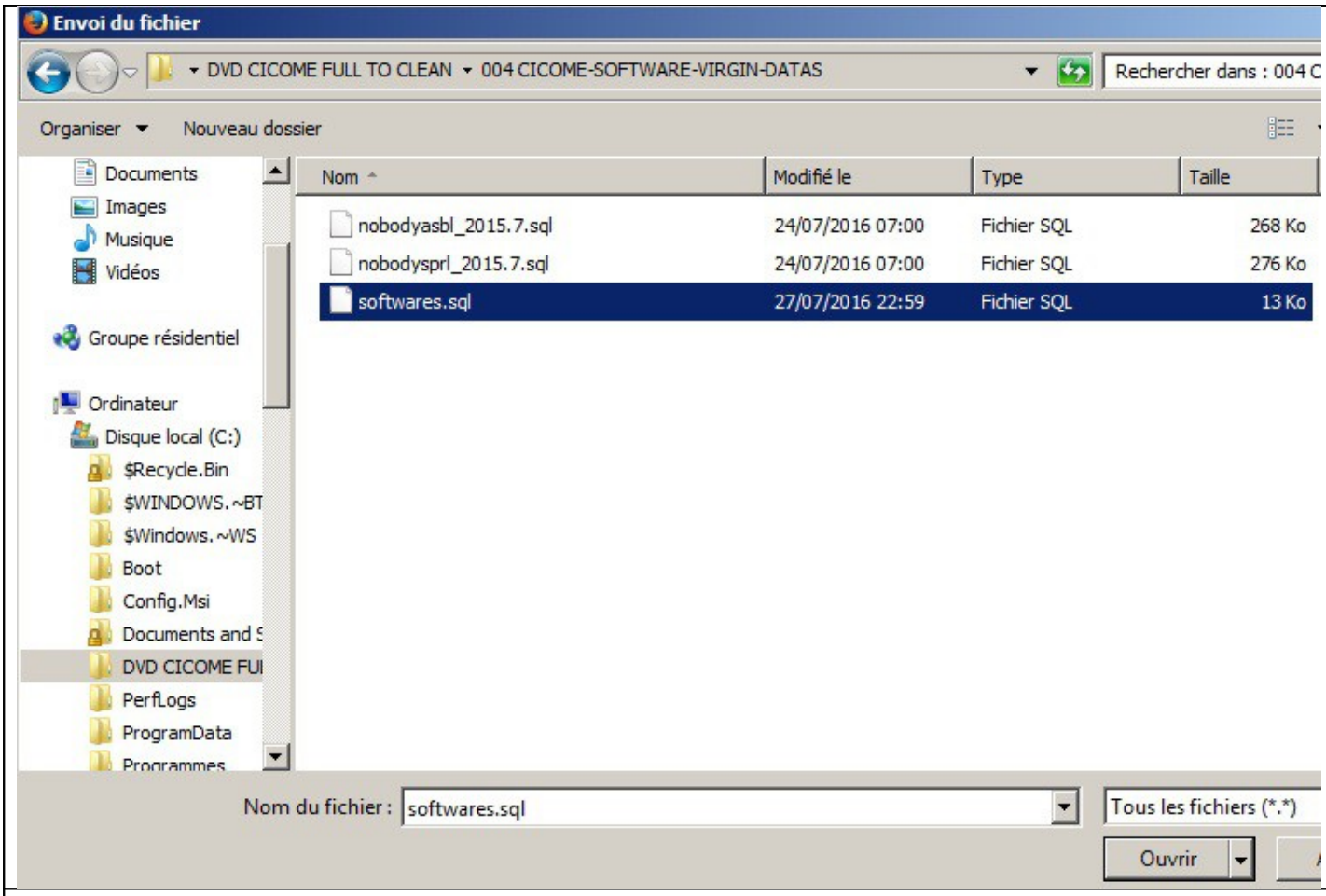

Cliquez sur le bouton « Exécuter »

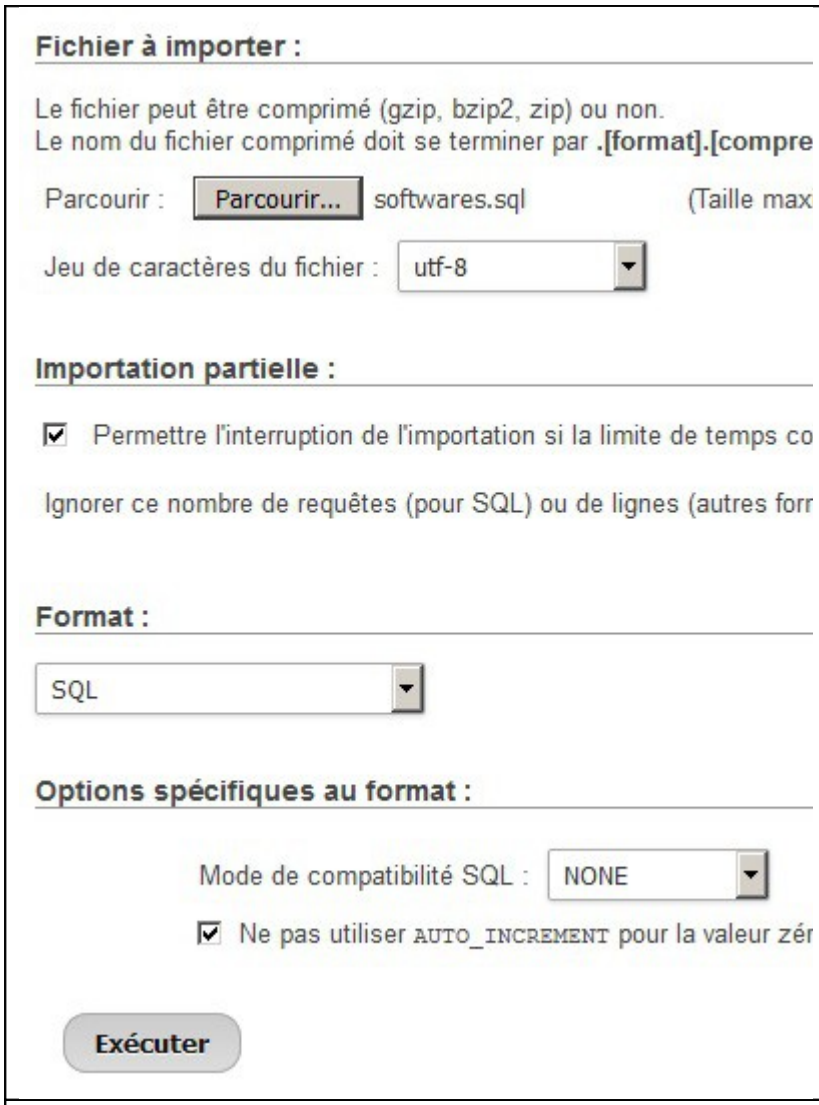

Une table « AV_SOFTWARES » et une table « ENTRANCE_DOOR » apparaissent.

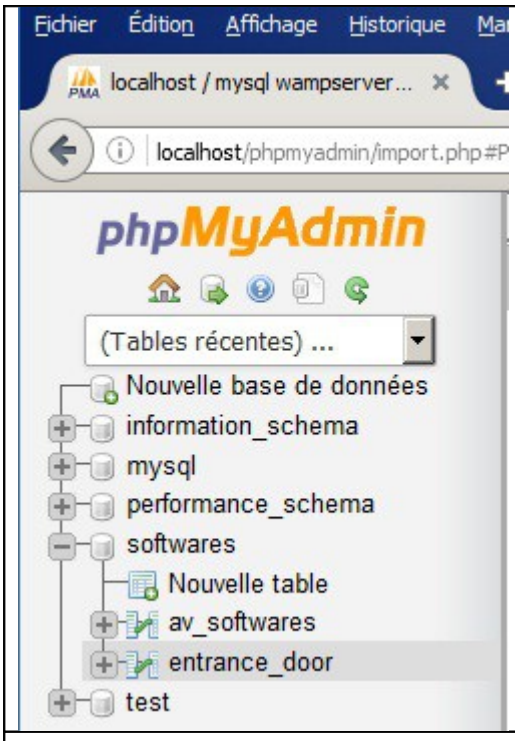

Contenu de la table « **ENTRANCE_DOOR** »
C'est ici que vous mettrez le login et le mot de passe des utilisateurs autorisés

La colonne « **urldatabase** » contient **le nom générique** de votre société. (Voir le document « -500- LOGO ET COORDONNEES DES FACTURES » où ce nom générique sera utilisé)

La colonne « **sSOCIETYNAME** » contient le vrai nom de votre société (celui visible dans le programme)

La colonne « **nSOCIETY_NB** » contient le numéro d'identification interne de votre société.

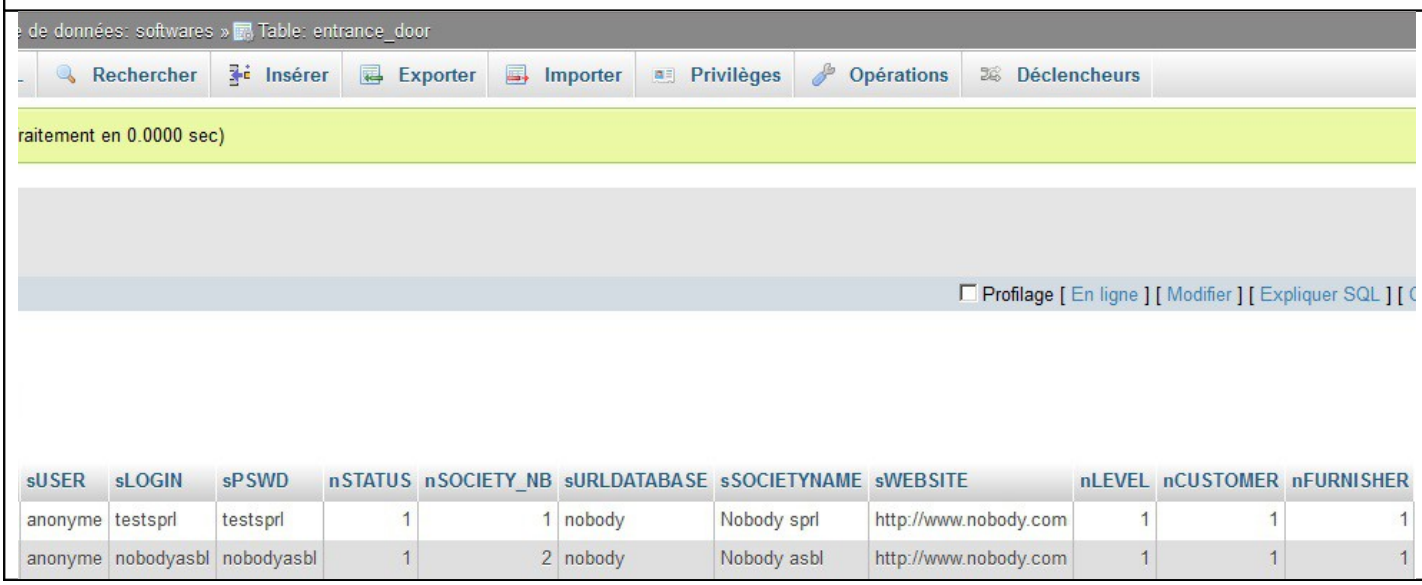

sUSER	sLOGIN	sPSWD	nSTATUS	nSOCIETY_NB	sURLDATABASE	sSOCIETYNAME	sWEBSITE	nLEVEL	nCUSTOMER	nFURNISHER
anonyme	testsprl	testsprl	1	1	nobody	Nobody sprl	http://www.nobody.com	1	1	1
anonyme	nobodyasbl	nobodyasbl	1	2	nobody	Nobody asbl	http://www.nobody.com	1	1	1

Contenu de la table « AV_SOFTWARES »

Chaque société est reprise dans plusieurs lignes.

La colonne « nSOCIETY_NB » doit reprendre le numéro de votre société.

La ligne sSOFTWARE indique le programme utilisé (bookkeeping par exemple pour la section « comptabilité ». En pareil cas, la colonne « sHOMEPAGEPHP » doit contenir le texte « menu.php »

La colonne « sDB_YEAR » contient l'année comptable.

Cette table peut contenir plusieurs lignes identiques avec des années comptables différentes.

Base de données: softwares » Table: av_softwares

SQL | Rechercher | Insérer | Exporter | Importer | Privilèges | Opérations | Déclencheurs

6, Traitement en 0.0000 sec) [nID: **1** - **6**]

```
RDER BY `av_softwares`.`nID` ASC
```

Profilage [En ligne] [Modifier] [Expliquer SQL] [

nID	nSOCIETY_NB	sDB_DIRECTORY	sDB_NAME	sSOFTWARE	sDB_YEAR	sHOMEPAGE	sHOMEPAGEPHP	sDB_EXT	sMESSAGE	nSTATUS	sTYPE
1	2	nobodyasbl	nobodyasbl	bookkeeping	2015	menu.asp	menu.php	.mdb	*NULL*	1	asbl
2	1	nobodysprl	nobodysprl	bookkeeping	2016	menu.asp	menu.php	.mdb	*NULL*	1	sprl
3	2	nobodyasbl	nobodyasbl	vatmgr	2015	month_choice.asp	month_choice.php	.mdb	*NULL*	0	asbl
4	1	nobodysprl	nobodysprl	vatmgr	2016	month_choice.asp	month_choice.php	.mdb	*NULL*	1	sprl
5	2	nobodyasbl	nobodyasbl	highfact	2015	billing_menu.asp	billing_menu.php	.mdb	*NULL*	0	asbl
6	1	nobodysprl	nobodysprl	highfact	2016	billing_menu.asp	billing_menu.php	.mdb		1	sprl

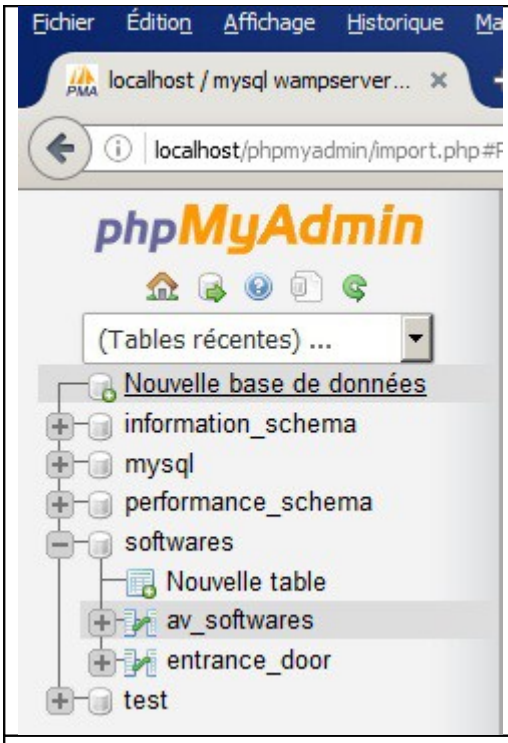

Il faut maintenant créer la base de données qui contiendra la comptabilité d'une société, ici la société « nobodysprl » pour l'année 2016

Il faut donc créer une base de données appelée « nobodysprl_2016 »

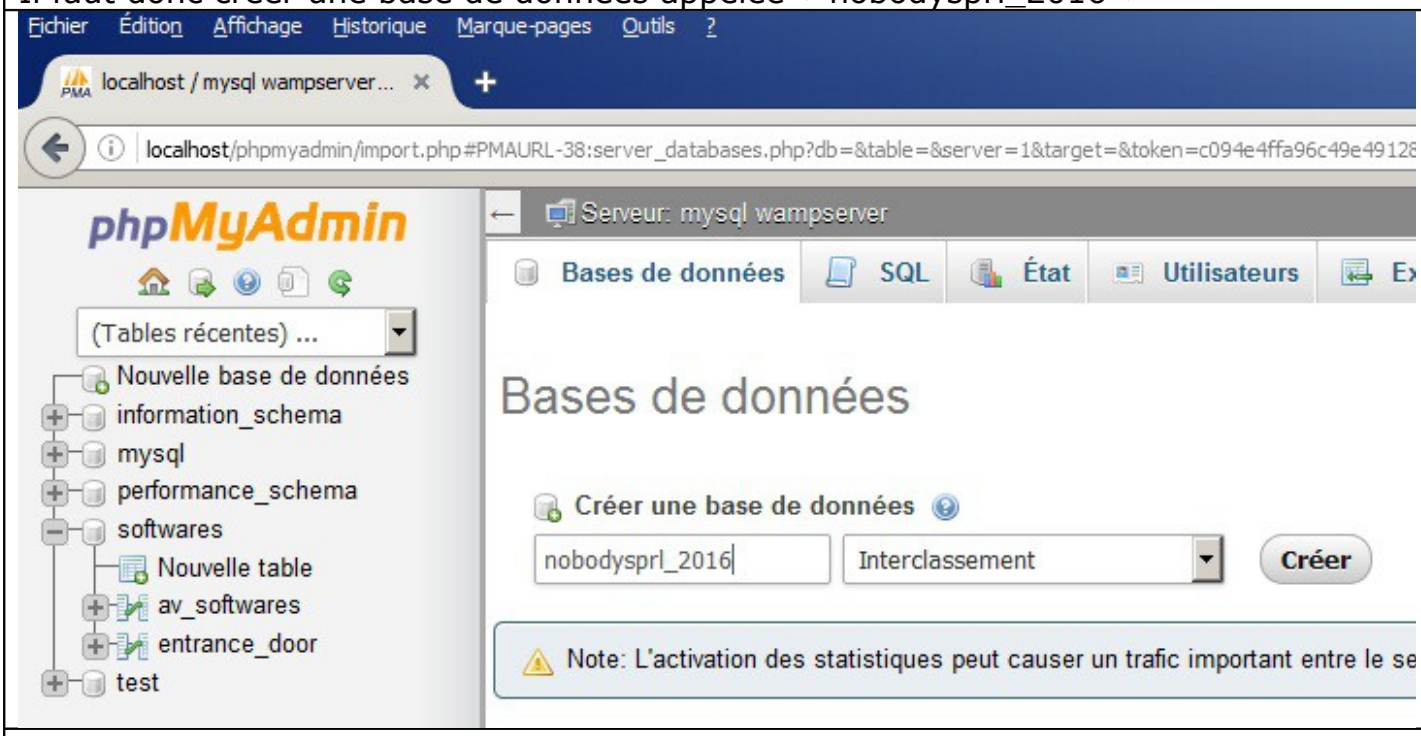

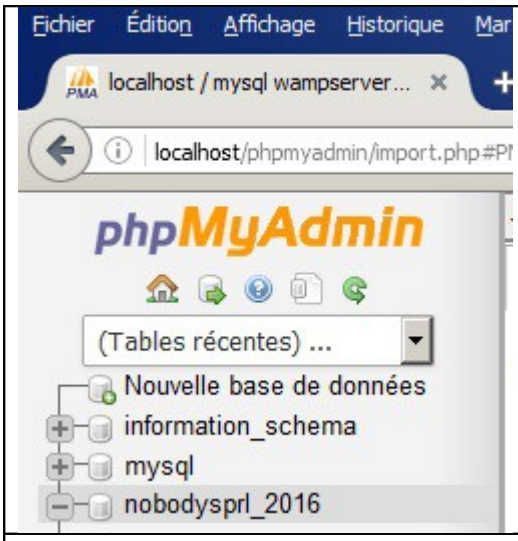

Il faut importer le fichier « nobodysprl_2016.sql » qui se trouve dans le dossier

Choisissez le fichier « nobodysprl_2016.sql» dans le dossier « 004 CICOME-SOFTWARE_VIRGIN_DATAS » du DVD, puis cliquez sur le bouton « Ouvrir »

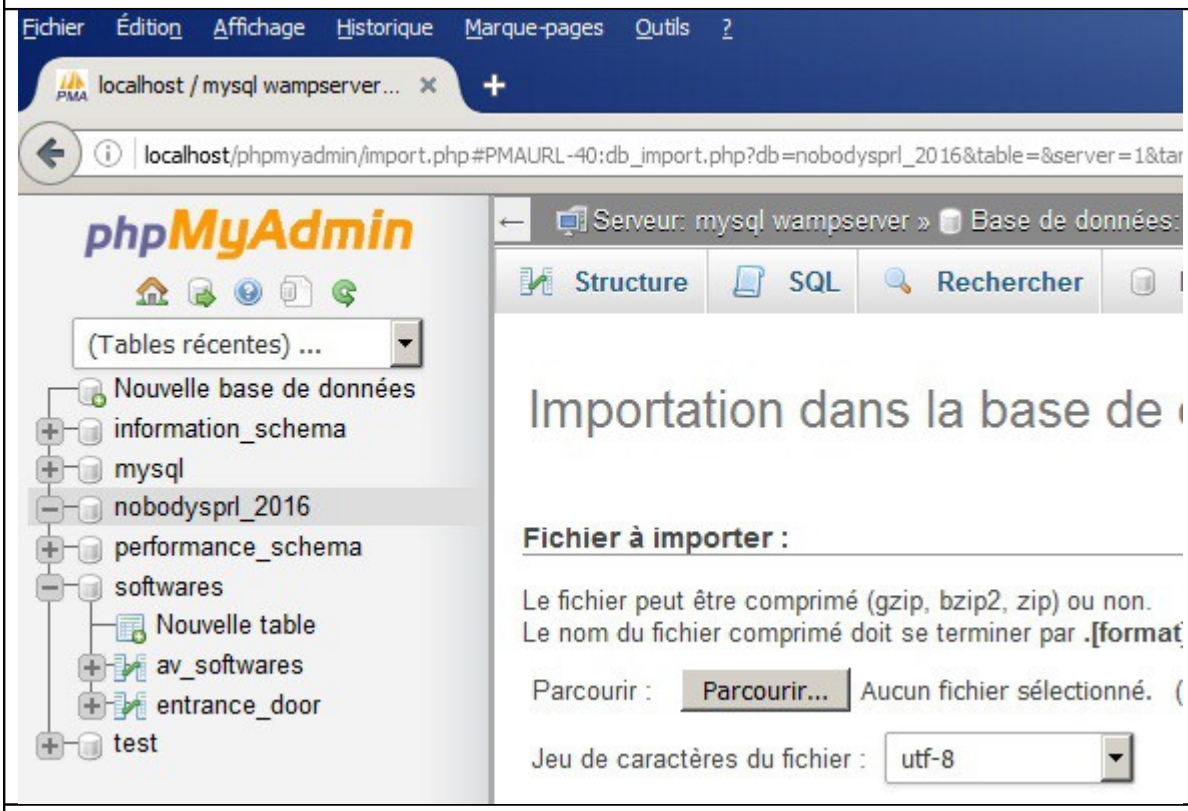

Et voilà ! – Vous avez une comptabilité prête à être utilisée !

Vous pouvez créer autant de comptabilité que vous voulez en suivant la m^me procédure, et en réutilisant le même fichier de base.

Il suffit de créer une nouvelle ligne

- dans la table **« ENTRANCE_DOOR »** avec un autre nom générique de société et un autre numéro pour y créer un nouveau utilisateur
- dans la table **« AV_SOFTWARES »** avec le même nom générique et numéro de société, et l'année comptable de votre choix.

Si vous vous trompez au début, pas d'angoisse, le programme phpmyadmin permet de modifier le contenu des tables et d'effacer des enregistrements erronés.

A noter qu'il existe une interface plus pratique que phpmyadmin pour gérer les utilisateurs et les sociétés.

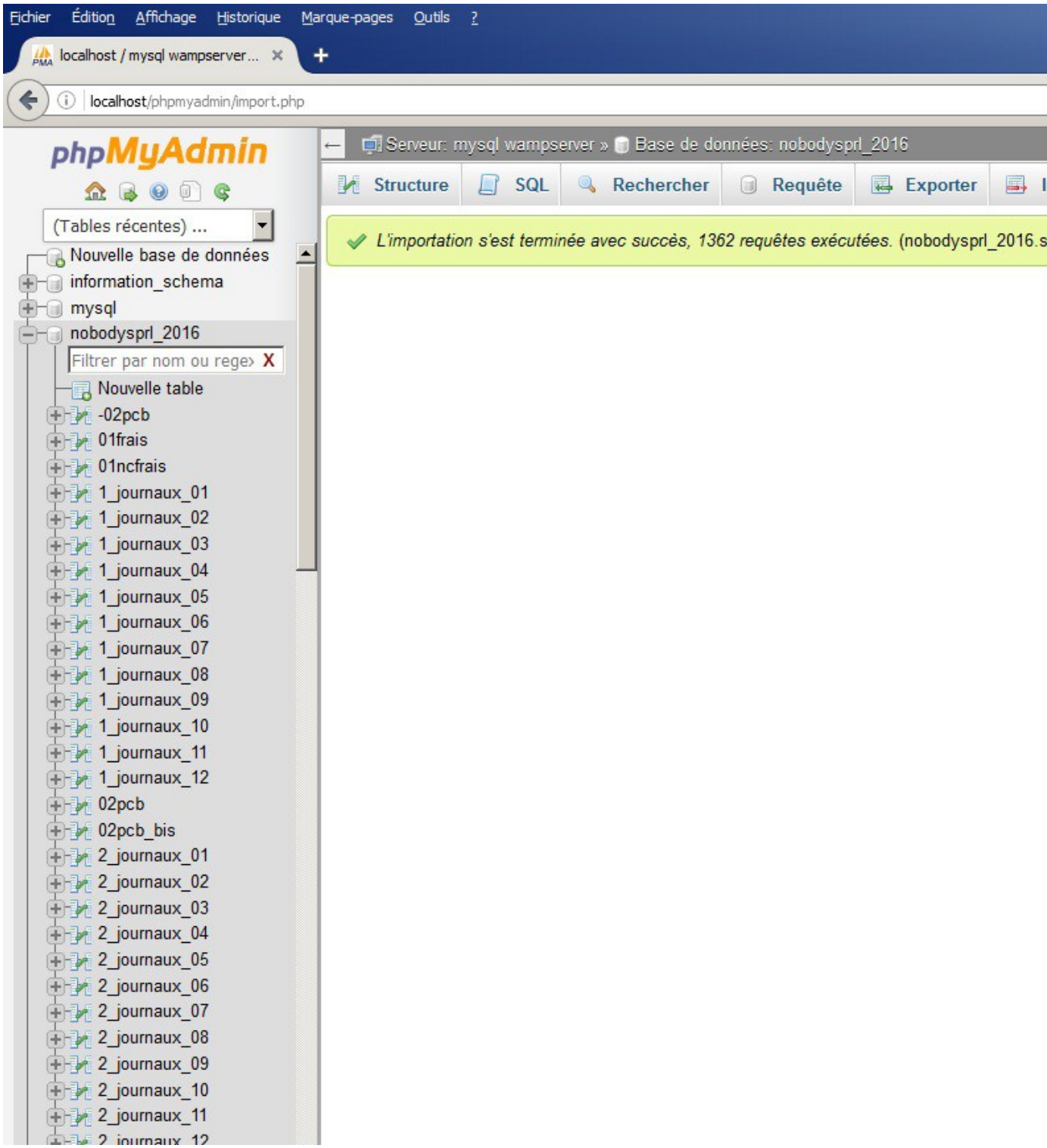

Encore un dernier effort !

Le serveur web Apache2 comporte un fichier .ini qui peut lancer le serveur en mode « déboguage », cela provoque un paquet de messages d'avertissements pour la plupart inutiles. Il faut vérifier cette ligne **display_errors = Off** dans **/etc/php5/apache2/php.ini** et relancer Apache2 avec la commande linux **service apache2 restart** si vous devez la modifier.

C’est fini !

Vous n’avez plus qu’à lancer dans votre navigateur l’url

http://localsoft/softwares-ubuntu/

pour utiliser notre programme.

Si vous avez peur au début, vous pouvez utilisez notre programme de démonstration en ligne ici :

http://148.251.49.118/softwares/

Avec comme login : **testsprl**
Et commepassword : **testsprl**

Ce serveur est en Allemagne et ne mord pas à distance…

Vous pourrez donc lui faire des choses, qui dépasseront toutes philosophies !

Une dernière chose très importante :

Avant de ré-importer dans mysql un backup (un fichier .sql) dans le programme Blitz, si vous utilisez phpmyadmin,

il faut impérativement EFFACER la base de données correspondante et LA RECREER VIDE.

Ceci n'est pas nécessaire si on travaille avec Linux en mode commande (le « terminal »)

Nous espérons que vous aurez autant de plaisir à utiliser ce programme que nous en avons eu à le concevoir.

Jean-Marc LAMBERT, Président